l'inter

Visitez votre université
343-6230

MARS 1969 VOL. 10 - No 8

ASSOCIATION DES DIPLOMÉS DE L'UNIVERSITÉ DE MONTRÉAL

MARS 1969 VOL. 10 - No 8

l'inter

NOUVELLES DE L'ASSOCIATION

Le message du président des Diplômés 3
La campagne du cinquantenaire 4
Opération cinquante 11
Troisième rapport de la Campagne 12
Les voyages des Diplômés
Osaka-Japon 15
Europe 16
Inscription 14

NOUVELLES DE L'UNIVERSITÉ

A partir du moment où chacun se sent si peu concerné 8
Aux Presses de l'Université 14

NOUVELLES DES DIPLÔMÉS

Quand la contestation conduit à la recherche 6
La vie des Diplômés 10
Les Diplômés présents à Radio-Québec 10
J.-M. Léger, secrétaire de la "République de l'esprit" 10
Nécrologie 13
Le Temps de l'Ancien Temps 2

L'INTER, organe officiel des Diplômés de l'Université de Montréal, paraît 10 fois par an. Les bureaux de L'INTER sont situés à 2970, boul. Edouard-Montpetit, ch. 3. Tél. : 343-6230. Le ministère des Postes à Ottawa, a autorisé l'affranchissement en numéraire et l'envoi comme objet de deuxième classe de la présente publication. Ceux qui désirent nous faire parvenir des communiqués pour publication dans L'INTER doivent adresser leur envoi à : Les Diplômés U. de M., C.P. 6128, Montréal 101.

REPRODUCTION DES ARTICLES AUTORISÉE

LE TEMPS DE L'ANCIEN TEMPS

IL Y A 25 ANS, on pouvait lire dans "L'Action Universitaire," la revue des Diplômés de l'Université de Montréal :

AU COLLÈGE DES CHIRURGIENS DENTISTES

La Commission d'Hygiène dentaire du Collège des Chirurgiens dentistes de la Province de Québec a récemment procédé à l'élection de son exécutif et de ses membres pour l'exercice 1943-44.

Ont été élus : président le Dr Gabriel Lord, gouverneur du Collège et président de la Société dentaire de Montréal; vice-président, le Dr Cyril Flanagan, président du Montreal Dental Club; secrétaire-trésorier, le Dr Ephrem Vinet de Montréal; membres : les docteurs Ernest Charron, Honoré David, D. P. Mowry, Claude de Grandmont, de Montréal; Jean Dallaire, Gustave Raité, de Québec; Valmore-H. Olivier, de Sherbrooke; Auguste Massicotte, de Trois-Rivières; C.-E. Laurin, de Hull; Yves Lafleur, de St-Hyacinthe; C. Aberdeen Mc Cabe, J.-P.-A. Prégent, de Valley field; C. Contant de St-Jérôme. Membres ex-officio : les docteurs Armand Fortier et Denis Forest, président et registraire du Collège.

VOYAGE DES H.E.C.

Les licenciés de l'École des Hautes Études Commerciales, faculté de commerce de l'Université de Montréal ont eu l'heureuse idée, à l'occasion de leur assemblée annuelle, de visiter les fabriques d'armements et les chantiers maritimes de Sorel qui emploient, soit dit en passant, une quarantaine de licenciés H.E.C.

Le président de l'Association, M. Emile Daoust et M. Edouard Simard, vice-président de Sorel Industries Limited et de Marine Industries Limited ont rendu hommage à l'apport des licenciés des H.E.C. dans la poursuite victorieuse de la guerre : "Si l'on suit les licenciés des quatre dernières promotions, le pourcentage de ceux qui sont intimement liés à l'effort de guerre canadien excède 80 p.c." a souligné M. Daoust. Ce congrès a eu un éclatant succès et il convient d'en féliciter les organisateurs

(*L'Action Universitaire* – Novembre 1943)

HÔPITAL STE-JUSTINE

Voici la composition du Bureau médical et du Conseil médical de l'hôpital Ste-Justine. Bureau médical : M. Pacifique Gauthier, président; M. Hermile Trudel, secrétaire; Conseil médical : M. A.-Z. Crépault, M. Gaston Lapierre, M. Henri Baril, M. Pacifique Joly, M. Willie Major, secrétaire. Le doyen de la Faculté de Médecine et le Directeur Médical font de droit partie du Conseil Médical.

(*L'Action universitaire* - Janvier 1945)

ALORS QUOI ?

On l'a comparé à Pasteur. Il est connu dans le monde entier comme le père de la théorie du stress au sujet duquel le "British Medical Journal" a écrit : "La valeur d'une thèse se mesure à son pouvoir d'amalgamer des faits isolés. Aucune, de mémoire d'homme, ne le possède à un plus haut degré que celle du stress". Depuis, cette théorie a été confirmée par des milliers de travaux.

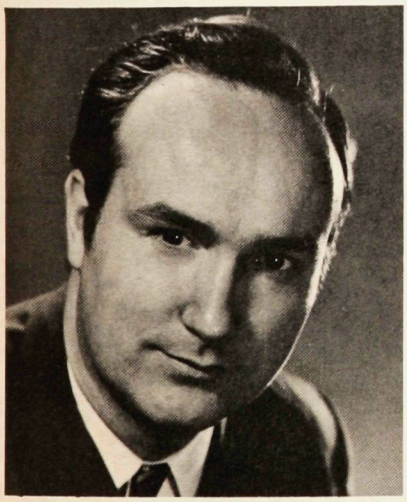

Il est le père de la calciphylaxis qui selon le "Medical Tribune" "sera peut-être considérée dans une génération comme un événement décisif en pathologie expérimentale".

Il a réussi à enkyster des tumeurs cancéreuses. Ses recherches et ses découvertes ont précédé la découverte de la cortisone, la limitation des effets de l'hypertension maligne; elles portent sur la sénilité que, déjà, il peut provoquer et empêcher à volonté chez les rats; elles ont permis la mise au point d'un médicament qui devrait permettre de prévenir les affections cardiaques. Ses théories ont trouvé des applications en sociologie, en urbanisme et dans une foule d'autres secteurs.

Une foule de médecins, de biochimistes, de chercheurs ont été ses élèves ou ont fait un stage dans ses laboratoires. Des centaines d'autres attendent l'occasion de se joindre à son équipe.

Il a publié quelque 25 volumes sur le stress, dont plusieurs ont été traduits en français, en allemand, en japonais, en russe, voire en interlingua.

Il n'est pas un être humain que ses recherches et ses découvertes puissent laisser indifférent.

Le jour de 1962 où le feu dévora sa bibliothèque, le monde entier, bloc occidental, bloc communiste, tiers-monde, l'aida à la reconstituer. Le Texas fait des pieds et des mains pour l'amener à s'installer chez lui.

Le monde entier nous l'envie.

Son nom : le docteur Selye.

Or, actuellement, et ce n'est pas la première fois, il se pose des questions quant à l'avenir de l'Institut de médecine et chirurgie expérimentales qu'il a fondé en 1945.

Est-ce normal ? Et que devient la réputation mondiale de l'Université de Montréal ?

Mais il n'est pas le seul. Autour de lui, à l'Université, d'autres chercheurs réputés ont aussi des problèmes . . . comme d'ailleurs l'Université elle-même.

C'est pour tenter de les résoudre que l'Université a lancé la campagne du cinquantenaire.

Il nous revient à nous les Diplômés de lui fournir quelque $1,250,000 en cinq ans. Une paille !

La dernière campagne remonte à 1948.

$1,250,000 en 25 ans, ce n'est vraiment pas excessif. Au cours des vingt dernières années, les autres universités et collèges du Canada ont recueilli près de 300 millions dans le seul secteur privé.

En 1948, la campagne avait rapporté $11,680,000. Si on y ajoute les intérêts sur dépôts et placements, cela représente plus de 15 millions. C'est à peine si l'Université nous en demande davantage 20 ans plus tard . . .

Alors quoi ?

Nous le faisons cet effort ?

Ce n'est pas une question de reconnaissance . . . ni d'apostolat . . . c'est tout simplement une question d'égoïsme . . . Au-delà de l'Université, il y a notre collectivité, il y a nous . . . pas comme groupe mais bien comme individus.

CLAUDE-R. MARCHAND
Président

Flash sur les régions

JULES TOURILLON, Poly '50
vice-président
responsable des
sections régionales

— objectif total pour les Diplômés : $1,250,000

— nombre total de diplômés : 32,000

de ces nombres :

- $262,500 à recueillir
- auprès de 21,000 diplômés
- dans 17 régions du Québec

- une souscription
- cinq versements annuels
- un million et quart
- en cinq ans

Flash sur la campagne

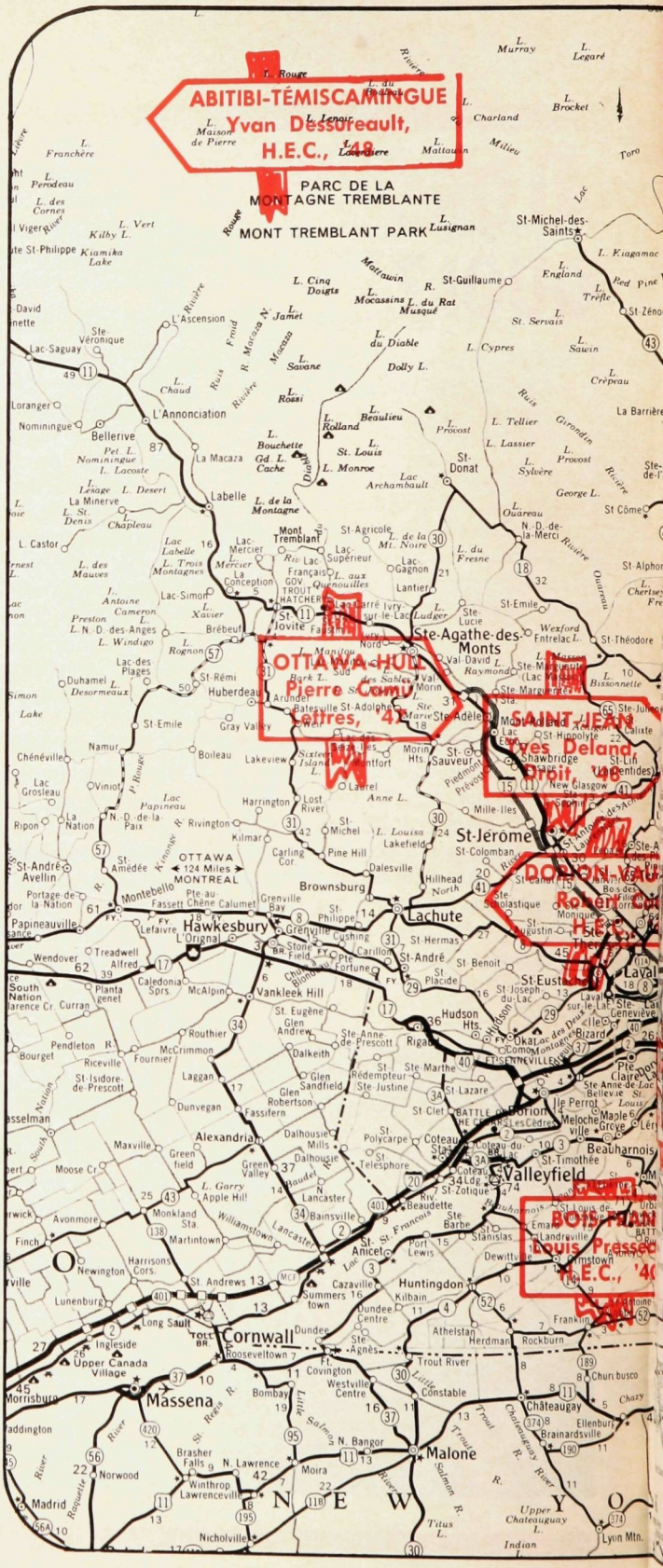

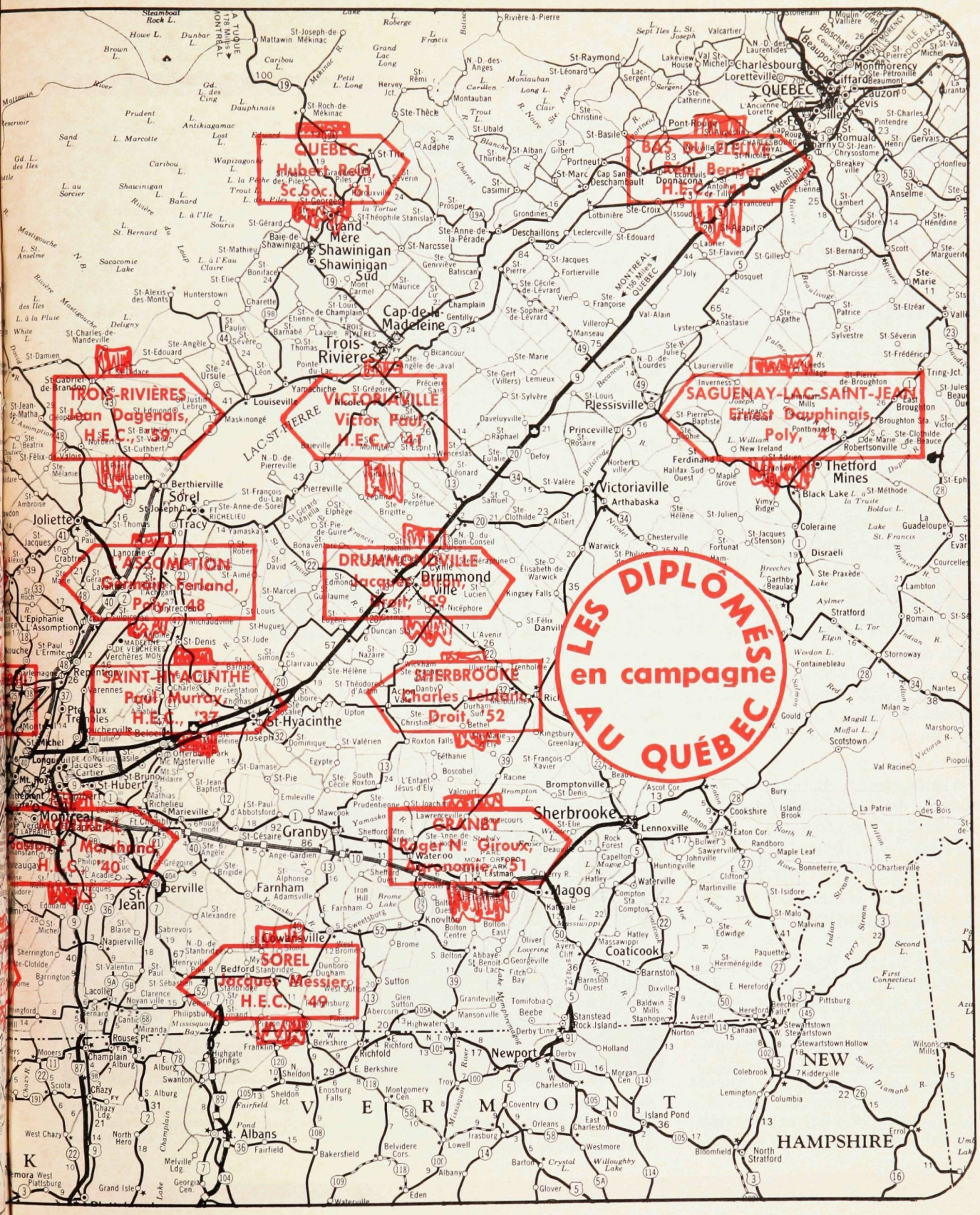
LES DIPLÔMÉS EN CAMPAGNE AU QUÉBEC
QUÉBEC
Hubert Reid, Sc. Soc.
BAS DU FLEUVE
Henri Bergeron, H.E.C.
TROIS-RIVIÈRES
Jean Dagenais, H.E.C.,
VALLEYFIELD
Victor Paul, H.E.C.
SAGUENAY-LAC-SAINT-JEAN
Ernest Dauphinais, Poly, '41
L'ASSOMPTION
Germain Ferland, Poly, '48
DRUMMONDVILLE
Jacques Proft, Droit, '59
SAINT-HYACINTHE
Paul Murray, H.E.C., '37
SHERBROOKE
Charles Lebrun, Droit, '52
MONTRÉAL
Marchand, H.E.C. '40
GRANBY
Roger N. Giroux, Agronomie '51
SOREL
Jacques Messier, H.E.C. '49
Quebec
Levis
Charlesbourg
Montmorency
Ste-Foy
Sillery
Donnacona
Cap-de-la-Madeleine
Trois-Rivières
Shawinigan
Shawinigan Sud
Grand Mère
Baie-de-Shawinigan
Sorel
Tracy
Joliette
Berthierville
Louiseville
Maskinongé
Plessisville
Victoriaville
Arthabaska
Thetford Mines
Black Lake
Coleraine
Disraeli
Drummondville
St-Hyacinthe
Granby
Sherbrooke
Magog
Coaticook
Lennoxville
Cookshire
Bromptonville
Farnham
Waterloo
Knowlton
Bedford
Newport
St. Albans
Montreal
Longueuil
Mt. Royal
St-Hubert
Marieville
Iberville
St-Jean
Napierville
Rouses Pt.
Champlain
Alburg
Swanton
Chazy
Rouyn
Val d'Or
Malartic
Noranda
Rivière-du-Loup
Mont-Joli
Matane
Gaspé
Chicoutimi
Jonquière
Alma
Roberval
Dolbeau
Mont-Laurier
Ste-Agathe
Ste-Adèle
Ste-Thérèse
Lachute
Hull
Aylmer
Stratford
Stornoway
Scotstown
Magog
Sherbrooke
Granby
Drummondville
Victoriaville
Thetford Mines
Saguenay
Lac-St-Jean
Lac-St-Pierre
Lac Memphrémagog
Lac Champlain
Lac Saint-Jean
Lac Saint-François
Lac Mégantic
Lac Aylmer
Lac Massawippi
Lac Magog
Lac Brome
Lac Boivin
Lac Bouchette
Lac Kénogami
Lac Saint-Pierre
Lac Saint-Louis
Lac Saint-Jean
Lac Saint-Joseph
Lac Saint-Sauveur
Lac Saint-Jean
Lac Saint-Pierre
Lac Saint-Louis

Quand la contestation mène les diplômés à la recherche...

Il existe un malaise au sein du personnel des hôpitaux, non seulement du Québec mais également du Canada et d'ailleurs. La presse écrite et parlée, encore qu'elle ne semble pas en déceler les causes exactes, y fait fréquemment allusion.

Les Diplômées en nursing de l'Université de Montréal (A.D.N.U.M.) ont décidé d'y remédier par la "contestation", une contestation intelligente, basée sur la recherche.

UN DIAGNOSTIC

Selon l'A.D.N.U.M., le malaise qui existe au sein du personnel des hôpitaux s'expliquerait, au niveau des infirmières, par une mauvaise répartition des tâches, résultat jusqu'à un certain point de l'absence de recherche en nursing.

On confie en effet actuellement aux infirmières des tâches administratives ou autres qui ne sont pas de leur compétence ou de leur ressort, ce qui les éloigne des patients auprès desquels elles ont un rôle important à jouer tant sur le plan physique que psychologique.

S'il en est ainsi c'est que, selon l'A.D.N.U.M. toujours, les infirmières n'ont pas réussi à convaincre les médecins et les administrateurs d'hôpitaux de leur importance, du rôle qu'elles ont à jouer auprès des patients. Et pour cause. Le nursing est loin d'être une science au sens strict — peut-être parce qu'il s'intéresse à l'être humain tout entier — et il ne s'est fait jusqu'à maintenant que très peu de recherche en soins des malades.

UN REMÈDE

On se plaint depuis plusieurs années de la pénurie d'infirmières. De l'avis de l'Association, on devrait plutôt se plaindre de la mauvaise utilisation des infirmières. Qu'on leur confie les tâches qui sont leurs et le problème sera réglé. Infirmières, malades et hôpitaux y trouveront leur compte. Les résultats obtenus au Centre Loeb attaché à l'hôpital Montefiori de New-York le prouvent. Dans cet hôpital — dirigé par une infirmière — où les infirmières jouent pleinement leur rôle, les malades sortent trois fois plus vite que dans les autres hôpitaux et le temps qui s'écoule entre le départ du malade et sa réadmission a triplé. C'est le genre d'expérience qui devrait retenir l'attention des gouvernements et des administrateurs d'hôpitaux, ne serait-ce que parce qu'il y est question de dollars et de cents.

L'A.D.N.U.M.

C'est pour attirer l'attention des responsables sur cet aspect important de l'administration des hôpitaux et pour se faire rendre justice pour le plus grand bien de la population et des patients que les Diplômées en nursing de l'Université de Montréal — y compris les bachelières en sciences infirmières de l'Institut Marguerite d'Youville, et les candidates à la Maîtrise et au Doctorat — se sont groupées récemment en association avec la "bénédiction" de l'Université.

Quand l'Université et les Diplômés contestent on retrouve côte à côte comme sur cette photo, le doyen de la Faculté de nursing, Mlle Alice Girard, en compagnie, de gauche à droite, de Ginette Rodger, présidente et Gisèle Domingue, membre du Comité provisoire. A droite, Me Jean-Paul Mongeau.

En tête de la contestation, le Conseil d'administration de l'Association des Diplômées en nursing de l'Université de Montréal : de gauche à droite, au premier rang : Denise Nappart (Sherbrooke), Marguerite Sirois, Sr Marie Bonin, Simone Drouin, membres du Conseil d'administration, Ginette Rodger, présidente, Sr Denise Lafond, secrétaire archiviste, Sr Rachel Rousseau (Sillery), secrétaire régistraire, Pauline Audet (Québec); deuxième rang : André Bouchard, Louise Dussault, membres du Conseil d'administration, Huguette Pelland, trésorière et Claudette Beauchemin, vice-présidente externe auxquelles il convient d'ajouter Lisette Arcand, (Ste-Foy), vice-présidente interne, Sr Bernadette Poirier et Madeleine Corbeil, membres du Conseil d'administration.

OBJECTIFS

L'A.D.N.U.M. a défini ses objectifs immédiats lors de l'Assemblée générale de fondation qui a eu lieu les 2 et 3 novembre derniers à Montréal :

a) grouper les diplômées en nursing;

b) les représenter dans la défense et la promotion de leurs intérêts professionnels;

c) encourager les infirmières à continuer leurs études en nursing;

d) favoriser le développement du "leadership" au sein de ses membres;

e) maintenir une communication entre les membres de manière à satisfaire à leurs exigences professionnelles;

f) travailler à définir le nursing, et à situer l'infirmière dans son rôle, au moyen de la recherche.

ORGANISATION

Parce que l'A.D.N.U.M. ne veut pas être un autre "club social" mais une association active, militante, et que pour ce faire, elle compte sur le travail de chacun de ses membres, elle les a groupés en "cellule" de travail qui, où qu'elles soient, à Montréal ou ailleurs, partout dans le monde, s'efforceront de poursuivre activement dans leur milieu de travail les objectifs de recherche de leur association.

La formule est neuve. Elle semble cependant promise au succès si l'on considère que l'Association, grâce à elle, profitera de multiples expériences faites un peu partout dans les grandes villes, les milieux ruraux, au Québec, au Canada et ailleurs. Nul doute que l'Association, la profession . . . et la Faculté de Nursing en retireront de nombreux enseignements qui, une fois de plus, mettront l'Université de Montréal en vedette, elle qui fait déjà oeuvre de pionnier après avoir fondé la première faculté de nursing au monde.

"La lutte à la maladie devrait être le grand facteur d'unité na

L'Institut de médecine et c se trouve dans une situatio

"La Presse" a publié le 26 février dernier un article de Roland Prévost intitulé "L'Institut de médecine et de chirurgie expérimentales se trouve dans une situation financière précaire".

La nouvelle en a inquiété plusieurs et plus particulièrement ceux-là qui s'inquiètent généralement dans de telles circonstances : ceux qui ont le moins de reproches à se faire à ce sujet parce qu'ils participent fort activement à la Campagne du cinquantenaire et ont déjà souscrit à la campagne ou bien sont sur le point de le faire.

Quant aux autres, cette nouvelle ne semble guère avoir eu sur eux d'effets stressants.

Pourtant l'Institut de médecine et chirurgie expérimentales et le docteur Hans Selye, son directeur-fondateur, sont connus du monde entier et leurs travaux nous concernent tous, sans exception, directement.

C'est dire que si une telle nouvelle n'a plus d'impact, on peut se demander avec inquiétude dans quelle situation se trouvent les autres chercheurs qui pour être moins populaires n'en sont pas moins réputés et efficients. Qu'on ne s'étonne plus dès lors de leur exode. Il est inévitable à plus ou moins brève échéance à moins qu'on ne trouve des solutions.

Et ces solutions c'est en nous que nous les trouverons. Pas ailleurs. Il est trop facile d'accuser l'Université, les gouvernements, l'industrie, chaque fois qu'un chercheur s'expatrie, qu'une entreprise passe aux mains de l'étranger, qu'un laboratoire de recherche ferme ses portes.

C'est Jean-Jacques Servan Schreiber qui écrivait ces jours-ci dans "L'Express" "A partir du moment où chacun se sent si peu concerné par des grands objectifs, des luttes, des espoirs, des rêves qui dépassent sa propre vie quotidienne, il dérive inévitablement vers l'égoïsme le plus primitif. Alors les leaders politiques sont rapidement démunis pour résoudre leurs problèmes, car l'égoïsme assèche les capacités de la collectivité. Ils sont ainsi de plus en plus submergés de difficultés et de travail, deviennent encore plus des étudieurs de dossiers et moins encore des galvaniseurs d'énergies : et c'est un cercle vicieux qui s'amorce."

"A partir du moment où chacun se sent si peu concerné..."

CTUALITE

nale" — Dr Hans Selye

irurgie expé
n financière

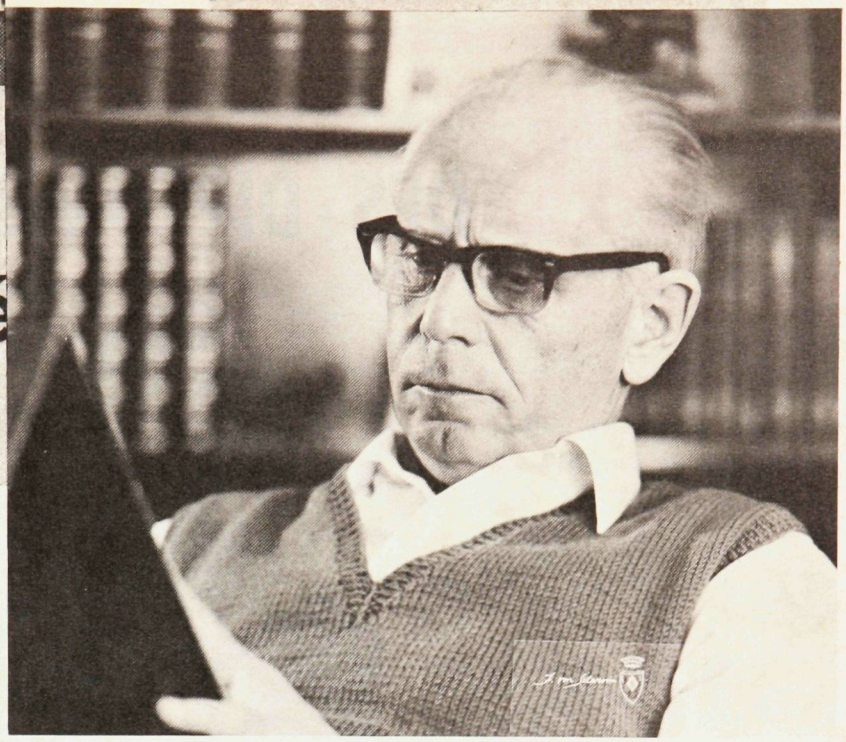

N'en sommes-nous pas un peu là ?

Nous en demandons de plus en plus à nos gouvernements, à l'Université, à tous ceux qui croient encore en quelque chose, mais qu'eux-mêmes nous demandent le moindre effort et nous nous éclipsons, nous nous excusons.

Pour survivre, l'Institut de médecine et de chirurgie expérimentales a besoin semble-t-il de quelque $500,000 par an. Cela représente à peine 10 cents par Québécois.

Qu'à cela ne tienne ! Le problème en fait n'est pas là. Il s'agit bien davantage d'une question de mentalité.

Aussi longtemps que nous ne nous sentirons pas concernés par ce genre de problème, c'est sans doute en vain que nous lutterons pour rester "français", c'est en vain que nous lutterons pour nous faire une place au soleil. Cette corrélation des divers problèmes qui se posent au Québec a été mise en lumière récemment par le ministre de l'éducation du Québec :"

"Le monde de l'éducation, nous en sommes maintenant tous très conscients, n'est plus un monde à part, isolé des autres secteurs de la vie de la nation. Plus que jamais auparavant l'interaction des phénomènes économiques, sociaux, culturels et éducatifs se manifeste d'une façon évidente et parfois inquiétante. Nous constatons tous les jours, pour ne citer qu'un exemple, que le rythme de la réforme de notre système d'enseignement est conditionné, pour une part importante, par le rythme du développement de notre vie économique et que celui-ci est profondément influencé par la capacité de l'école de fournir la quantité et la qualité de travailleurs que requiert l'exploitation de nos ressources de toute nature. Cette vérité s'applique à fortiori à l'enseignement universitaire, parce que son influence s'exerce directement au niveau de la direction et de la planification de tous les secteurs de notre vie économique, sociale et culturelle et que, d'autre part, le développement de cet enseignement exige une contribution proportionnellement plus grande de toutes nos ressources humaines et matérielles. Or, je suis fermement convaincu que le premier problème de l'éducation est celui de son financement". (J.-G. Cardinal, Ministre de l'Education, 4ème colloque annuel des D.U.M.)

Et le gouvernement financera à 90% le programme de développement de l'Université. Le secteur privé, lui, est actuellement sollicité pour les 10% qui restent. On demande aux Diplômés de souscrire $1,250,000 en 5 ans, soit en réalité si l'on tient compte de la réduction d'impôt que ce genre de don suppose, quelque chose comme $750,000 . . .

C'est peu . . . et les responsables de la campagne sont convaincus que les 32,000 diplômés se sentiront *"concernés"* par cette question d'une importance vitale pour le Québec de demain.

LA VIE DES DIPLÔMÉS

JEAN-MARC LÉGER,

secrétaire provisoire de la "république de l'esprit"

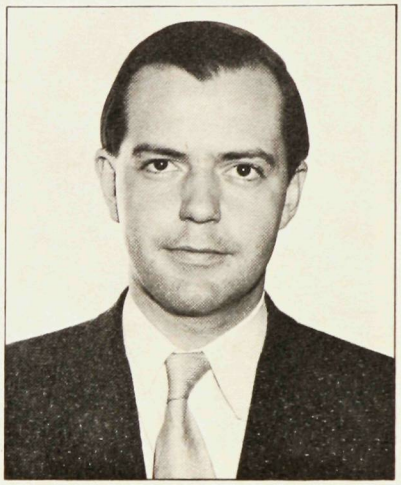

A l'issue de la première conférence des pays francophones de Niamey, les représentants des 185 millions de personnes qui parlent le français dans le monde ont créé une agence de coopération multilatérale qui aura son siège en France et dont M. Jean-Marc Léger a été nommé secrétaire exécutif provisoire. C'est sans doute l'annonce de cette "République de l'esprit" qu'André Malraux a évoquée au cours de la conférence.

M. Léger, secrétaire exécutif de l'AUPELF est diplômé en Sciences sociales (48), en Droit (49) en Lettres (50) de l'Université.

PREMIER ANNIVERSAIRE DE RADIO-QUÉBEC

LES DIPLÔMÉS ÉTAIENT LÀ !

Le 22 février dernier, le premier ministre du Québec, M. Jean-Jacques Bertrand (Droit 1941) présidait l'inauguration officielle des studios de Radio-Québec à Montréal. Il était accompagné de Mme Bertrand et de M. le Juge Guy Guérin président de Radio-Québec (Droit 1952) nommé au Conseil de l'Université après consultation avec les Diplômés.

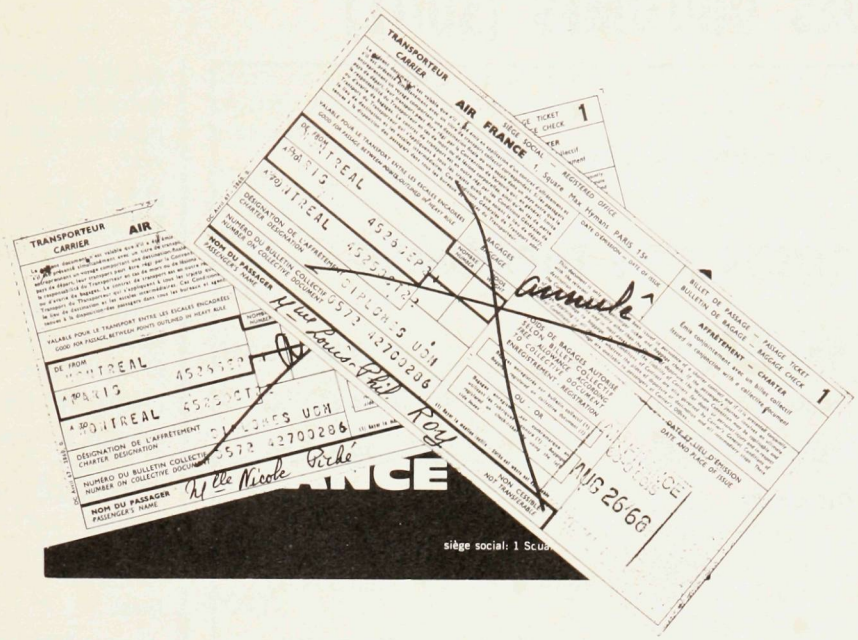

À QUI LA CHANCE? FAITES VOS JEUX... GAGNEZ...ET FAITES GAGNER...UNE ENVOLÉE POUR DEUX PERSONNES, MONTRÉAL-PARIS

Afin de créer le plus grand intérêt autour de **"l'opération cinquante,"** l'Association offre à tous les diplômés qui participeront à une visite du Campus l'occasion de mériter deux billets d'avion pour un voyage en Europe via AIR FRANCE.

CE QU'IL FAUT FAIRE...

Dès la fin de "l'opération cinquante," le nom d'un des participants à ces visites sera tiré au sort et le diplômé qui aura invité ce confrère à l'une de ces visites se verra également gratifié de deux billets pour une traversée aller-retour via AIR FRANCE.

A partir de **maintenant**, tout diplômé qui le désire peut réunir un groupe de 5 à 10 confrères, et en aviser, 48 heures à l'avance, le secrétariat en composant : 343-6230 (Lucie Ouellette). — **L'heure :** Ces visites se feront le soir, sur semaine, à compter de 20 heures, pour se terminer vers 22 heures 30. — **L'endroit :** Le lieu de rendez-vous; le secrétariat de l'Association au 2910, boul. Edouard-Montpetit, coin Louis-Collin, chambre 4. — **Le programme :** ● visite du Campus suivant itinéraire convenu à l'avance avec le responsable du groupe, ● projection de diapositives, ● discussions, échanges, rafraîchissements.

OPÉRATION CINQUANTE — OPÉRATION CINQUANTE — OPÉR

LA VIE DES DIPLÔMÉS (SUITE)

CAMPAGNE DU CINQUANTENAIRE

SECTION DES DIPLÔMÉS

troisième rapport

SECTION DES NOMS PRIVILÉGIÉS	$135,425.00
SECTION DES NOMS SPÉCIAUX	$ 46,621.00
SECTION DES NOMS RÉSERVÉS	$ 29,872.00
SECTIONS RÉGIONALES	$ 48,676.00
Total à ce jour	$260,594.00

ERRATA

Contrairement à la nouvelle publiée dans L'Inter de Novembre-Décembre, c'est M. Roger Lessard (Poly. '41) qui a été nommé président du CEGEP du Vieux-Montréal et non M. Normand Jolicoeur.

Les noms de Messieurs Gérard Plourde (H.E.C. 1939), Guy Marin (H.E.C. 1946) et Jean Deschamps (H.E.C. 1947) ont été insérés par erreur sous le titre DROIT dans L'INTER de février.

Nous nous excusons de ces erreurs.

AGRONOMIE

(1943) **RAYMOND HOUDE** a été nommé directeur des Editions du Renouveau Pédagogique.

DROIT

(1928) **JACQUES FOURNIER** a été nommé coroner conjoint permanent pour le district de Montréal.

(1930) **LÉON LALANDE** a été nommé juge puîné de la Cour supérieure pour le district de Montréal.

(1941) **JEAN-JACQUES BERTRAND** qui présidait la délégation du Québec lors de la dernière conférence constitutionnelle d'Ottawa, a reçu par ailleurs le trophée Stern de la Fraternité du Temple Emmanuel en même temps que M. John Robarts, premier ministre de l'Ontario.

(1946) **ANDRÉ FABIEN** a été nommé juge en chef de la Cour des sessions de la paix de Montréal.

(1950) **GUY MATHIEU** a été nommé juge puîné de la Cour supérieure pour le district de Montréal.

(1951) **RÉJANE LABERGE-COLAS** a été nommé juge puîné de la Cour supérieure pour le district de Montréal. Madame le juge est la première femme à porter, chez nous, la toge rouge et noire . . . et le tricorne.

(1959) **YVES MAYRAND** a été nommé secrétaire du Comité auquel le Ministre des Finances du Québec a confié l'étude du financement des régimes de rentes des employés municipaux tant de la Ville de Montréal que des autres municipalités.

H.E.C.

(1917) **JEAN-B. PAUL,** directeur du service de vérification comptable de la ville de Montréal depuis décembre 1958 a pris sa retraite.

(1928) **PAUL-ÉMILE SÉNÉCAL,** conseiller municipal du Parti civique depuis 1966, qui était auparavant premier directeur adjoint du service des finances, a été nommé directeur du service de contrôle et de la vérification, un nouveau service.

(1939) **PHILIPPE HURTEAU** a été nommé membre du jury d'accréditation de la Société canadienne des relations publiques qui siègera à l'Université de Toronto en mars.

(1946) **RAYMOND HOUDE** a été nommé directeur des Editions du Renouveau Pédagogique.

LETTRES

(1954) **JACQUES GODBOUT** a été nommé directeur de la production française de L'O.N.F.

(1965) **GILLES MARSOLAIS** vient de publier aux Editions du Jour un recueil de poèmes intitulé "La caravelle incendiée".

MÉDECINE

(1944)**ROLAND LAMQUIN** qui était directeur du Service de santé de la ville de Montréal depuis 1965 a démissionné pour raison de santé.

(1953) **GUY LEMIEUX** a reçu le Troisième prix de l'Union médicale du Canada (1968) pour "L'excrétion du potassium par le rein" et "L'excrétion rénale de l'acide urique".

(1959) **SERGE CARRIÈRE** a reçu le Premier Prix de l'Union médicale du Canada (1968) pour "Mécanismes de la natriurèse produite par hypernatrémie et hypervolémie chez le chien".

(1961) **JULES BRODEUR** a reçu le Deuxième Prix de l'Union médicale du Canada (1968) pour "Pseudocholinestérase atypique et apnée prolongée à la succinyldicholine".

PHARMACIE

(1952) **AUGUSTE MOCKLE** a été nommé président de la campagne d'éducation sur l'usage et l'abus des drogues, organisée, dans le cadre de ses attributions, par le Collège des pharmaciens.

POLY.

(1950) **JULES TOURILLON** (vice-président, sections régionales de la section des diplômés de la Campagne du cinquantenaire) faisait partie de la mission d'étude de six membres organisée par le Ministère de l'Agriculture et de la Colonisation, en collaboration avec le Ministère des Affaires intergouvernementales, dans le cadre de la coopération technique franco-québécoise.

SCIENCES SOCIALES

(1950) **THÉRÈSE BARRÉ** a été nommée représentante régionale pour le Québec de l'Institut professionnel du Service public du Canada.

(1951) **ANDRÉ RAYNAULT** a été nommé président du Comité formé par le Ministère des Finances du Québec pour étudier le financement des régimes de rentes des employés municipaux tant de la ville de Montréal que des autres municipalités.

Nouvelles des diplômés

Bon nombre de nouvelles des diplômés, nominations, promotions, etc., échappent au personnel administratif et rédactionnel de L'INTER. Il s'en excuse tout en demandant à tous ceux qui sont au courant de ce genre de nouvelles de collaborer avec lui et de l'avertir de toutes nominations, promotions, événements de la vie des diplômés dont ils auraient connaissance en se servant du bulletin ci-dessous.

À : LES DIPLÔMÉES DE L'U. DE M.
CASE POSTALE 6128
MONTRÉAL 101

Veuillez prendre note que M. .....

Nom .....

Faculté ..... Promotion .....

Emploi .....

a * .....

.....

.....

Date : ..... Lieu : .....

* Nomination, participation à une réunion, conférence, etc.

☐ Vous trouverez ci-joint copie de .....

.....

Date : ..... Signature : .....

S.V.P. NOUS AVERTIR DE TOUT CHANGEMENT D'ADRESSE

NÉCROLOGIE

DROIT

(1897) **OSWALD MAYRAND** qui était également diplômé de la Faculté des Lettres (1895) et qui fut rédacteur en chef de La Presse et de la Patrie, est décédé le 8 fév. dernier à l'âge de 92 ans.

(1930) **LOUIS-PHILIPPE LARIVIÈRE,** c.r. est décédé accidentellement le 12 décembre dernier à Caracas, Vénézuela.

THÉOLOGIE

(1940) **NICHOLAS KUSHNIRYK** qui était curé de l'église catholique ukrainienne St. Michael's de Montréal et enseignait la théologie orientale au Collège Loyola et au Grand Séminaire est décédé le 7 février dernier

AUX PRESSES DE L'UNIVERSITÉ

Les Presses viennent de publier un important traité d'anatomie comparée des vertébrés, oeuvre du professeur Paul Pirlot que nous voyons ci-contre dédicacer son livre à M. Lucien Piché, vice-recteur, lors du lancement qui a eu lieu le 6 février dernier.

"MORPHOLOGIE ÉVOLUTIVE DES CHORDÉS" présente l'évolution des structures depuis les protochordés jusqu'aux mammifères et fait état des données les plus récentes. Comme le souligne M. Marcel Prenant de la Faculté des Sciences de Paris dans la préface, l'étude de M. Pirlot constitue un exposé d'ensemble dont l'importance égale celle des ouvrages français et américains traitant de cette question. En outre, il répond à un double besoin : donner aux universitaires canadiens-français un traité rédigé en français et leur fournir un instrument de travail qui corresponde aux normes adoptées par les anatomistes nord-américains.

JE SERAIS INTÉRESSÉ À:

1. Participer aux voyages:

En Europe : No 1 ☐ No 2 ☐ No 3 ☐ No 4 ☐
Au Japon ☐

Nom : .....
Faculté : .....
Promotion : .....
Adresse : .....
.....
Tél. : .....

2. Recevoir le livre "l'Université électronique"

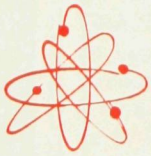

Veuillez, s'il vous plaît, me faire parvenir ..... exemplaire(s) du livre "L'UNIVERSITE ELECTRONIQUE" pour le(s) quel(s) je joins la somme de $..... ($2.00 l'exemplaire).
($1.50 pour les participants inscrits au colloque)

Facture à l'entreprise ☐ un chèque ☐ un mandat-poste ☐

Nom : .....
Adresse : .....

A découper et retourner à:

LES DIPLÔMÉS, CASE POSTALE 6128, MONTRÉAL 101

EXPO'70

PROFITEZ DE L'EXPO POUR VISITER LE JAPON EN 1970

Les Diplômés vous offrent un voyage spécial par avion nolisé à tarif réduit

DÉPART DE MONTRÉAL VERS TOKYO : LE 19 MAI 1970

RETOUR DE TOKYO : LE 10 JUIN

Prix : $576.00 par personne pour le voyage par avion

Dépôt requis au moment de l'inscription : $150.00

DATE LIMITE D'INSCRIPTION : 1er JUILLET 1969

"Omatsuri" — Festival"

SÉJOUR AU JAPON

L'Agence de Voyage Viau vous offre un séjour en groupe d'une durée de 3 semaines, la visite des principaux sites et villes du Japon et plusieurs jours à l'Expo d'Osaka.

Le prix de séjour comprend tous les déplacements au Japon, visites, hôtels (1re classe), repas, pourboires et service de guides. Prix : $690.00 par personne.

Nous vous recommandons fortement de prendre immédiatement les dispositions pour votre séjour au Japon. Il sera impossible d'obtenir des chambres durant l'Expo en dehors des voyages organisés.

POUR RENSEIGNEMENTS

Vol nolisé
Les Diplômés
343-6230

Séjour au Japon
Agence de Voyage Viau
842-4648

— **Location de voiture "plan financé"**
Voyager au volant de sa propre voiture est l'une des façons les plus agréables de parcourir les routes européennes. L'achat d'une voiture, selon le plan financé, vous permet de parcourir un kilométrage illimité durant une période donnée.

PRIX SPÉCIAUX POUR LES DIPLÔMÉS

	PÉRIODE DE 21 JOURS	UN MOIS
Citroën Dyane	$260.00	$285.00
Citroën ID - de luxe	445.00	485.00
Citroën DS - automatique	490.00	505.00

	PÉRIODE DE 21 JOURS	UN MOIS
Renault R-4	$255.00	$275.00
Renault R-8	275.00	305.00
Renault R-10	320.00	345.00

Possibilité de location pour périodes plus longues.

— **Voyage organisé**
En autocar, au départ de Paris

Tour d'Europe : 17 jours
Belgique - Hollande - Allemagne - Suisse - Autriche - Italie - France :
Prix tout compris, classe standard $352.00
1re classe 432.00

Pour tous vos arrangements durant votre séjour en Europe, vous pourrez communiquer avec

Tél. 842-4648

PORT PAYÉ À MONTRÉAL

AVEC LES DIPLÔMÉS

VISITEZ L'EUROPE

VOYAGE No 1 — (avion nolisé) Montréal-Paris et retour — du 13 mai au 10 juin 1969. **$194 par personne**

complet

VOYAGE No 2 — (groupe affinité) Montréal-Paris et retour — du 30 juin au 2 sept. 1969. **$271 par personne**

VOYAGE No 3 — (groupe affinité) Montréal-Paris et retour — du 24 juillet au 27 août 1969. **$271 par personne**

VOYAGE No 4 — (avion nolisé) Montréal-Paris et retour — du 23 sept. au 21 oct. 1969. **$192 par personne**